24 üncü Sene — Çarşamba 3 Haziran 1931 — No. — 2422

Karagöz

ABONE:
Türkiye için seneliği 3 liradır
Ecnebî memleketler için dolar kabul edilir.

Müdür ve Başmuharriri
ORHAN SEYFİ
Müessisi: Ali Fuat Bey merhum

İDAREHANESİ:
İstanbul Vilâyeti karşısındaki hususî daire : Telefon İstanbul : 413

Nushası 3 Kuruş — CUMARTESİ, ÇARŞAMBA GÜNLERİ ÇIKAR — **Nushası 3 Kuruş**

Duyunuumumîye murahhasları gitti

Karagöz — Hey Çorbacılar, yolunuz açık olsun! Para alamadınızsa da geldiniz, konuştunuz, görüştünüz, İstanbulu gezdiniz, Ankarayı gördünüz, hava aldınız. Eğer size ısrar olmazsa yine buyurun tatlı tatlı konuşalım, yalnız, para istemeyin bizden, buz gibi soğuruz sizden ha!

Satılan Kıymetli Vesikalar

Bakın, bir şaklaban gazete bunlar için ne diyor?

Nasılsa, yanlışlıkla Sultan Ahmet hazinei evrakındaki tarihî vesikalar okka ile satıldı. Bunu duyan vatanperverlerin, milliyyetperverlerin, ilim adamlarının, irfanlı, imanlı gençlerin yüreği yandı. Nasıl yanmasın? İçinde paha biçilmez nice vesikalar, fermanlar, kayıtlar, defterler, hatta uygurca yazılmış nüshası pek nadir eserler bulunan bu evrakın böyle gafletle, cehaletle elden çıkarılmasına acınmaz mı? Para ile satılmak lâzım gelse belki milyonlar ederdi. Bazı muallimlerle, münevver gençlerin bunun için bir miting yapmak istediklerini haber aldık. Vaktile (Venus heykeli) denen yüz milyon değer tarihî bir eserin elimizden kaçırılmasına hayıflanırken zamanımızda bu kıymetli vesikaların okka ile satılması herkesi pek müteessir etti. Fakat bakınız, her gün (Eyvah, yandık, bittik!) diye bağıran bir şaklaban gazete buna ne diyor?

“... İstanbulda ta eski padişahlardan kalma eski püskü kâğıtlar toptan okka ile satılmış... Beş on okka deli saçması ferman satıldı diye kıyametler kopuyor. Parasızlıktan ev bark, yorgan döşek satılıyor. Bunu gören, bunu düşünen yok!„

Millet nedir? Tarihî vesika nedir? Haberi olmıyan bu şaklaban gazetenin söylediği sözlere bakın! Türkler türedi bir mellet midir? Bunun tarihi, mazisi yok mu? Bu tarih ne ile yazılır? Dünya müzelerine yer altından çıkan taş parçaları ne diye dolduruluyor? Öyle ise ne duruyoruz! Millî müzedeki o eski püskü hey'kelleri, lâhitleri, kitabeleri Sarayburnundan denize döküverelim! Askerî müzedeki yırtık bayrakları, parçalanmış zırhları, kullanılmaz topları süprüntülüğe atalım! Hey gidi hey! Bu iz'anda, bu irfanda ve bu vicdanda insalar bir de kalkarda millete, devlete akıl öğretir, yol gösterir ha!

Hacıyvat — Karagözüm, ne okuyorsun?

Karagöz — Ata sözleri diye bir kitap elime geçti, onu okuyorum.

Hacıyvat — Neler var, okusana!

Karagöz — Çok şeyler var, ama, birtanesi demindenberi beni derin derin düşündürüyor.

Hacıyvat — Hangisi, söyle bakayım?

Karagöz — Az tama, çok ziyan getirir!

Hacıyvat — Herkesin bildiği bir söz, bunda düşünülecek ne var?

Karagöz — Ne mi var? Bu sözü istediğin işe tatbik et, hakikat gün gibi karşında belirir, hattâ bu söz haricî siyaset işlerine bile tatbik edilir.

Hacıyvat — Hangisine?

Karagöz — Meselâ borçlar meseleeine!

Hacıyvat — Peki, söyle bakalım?

Karagöz — Eğer alacaklılar tamakârlık etmeyipte verdiğimiz taksiti kabul etselerdi, şimdi tıkır tıkır paraları alacaklardı, fakat tamakârlık edip fazla para koparmağa kalktıkları için Hava aldılar, bundan sonrası hocanın diken ekip borç ödemek hikâyesi gibidir, kimsenin vermediği parayı biz de sanki vermeyiversek ne çıkar!

Yaram beyahu!

— Bir züğürdün ağzından —

Aylardan beridir görmedik hesap,
Açıldı bakkalla aram beyahu!
Kesti ümidimi o zalim kasap,
Yüzüm yok: et kaça, soram beyahu!

Borçlandım bir haylı Ali Veliye,
Kokozluk yüzünden döndüm deliye,
Kurşun atar oldum ben meteliğe,
Cebimde kalmadı param beyahu!

İşlerin içinden çıkamaz oldum,
Evime barkıma bakmaz oldum,
Kimseye yeni borç takamaz oldum,
Anlamaz hiçbiri meram beyahu!

Evlilik doğrusu güç bu devirde,
Çoluğun çocuğun oldu mu bir de,
Anlarsın ne imiş içine gir de,
Uyku gözlerime haram beyahu!

Kime açılayım, kime varayım,
Derdin çaresini kimden sorayım,
Devletli talii nerde arayım,
Büyüktür hasılı yaram beyahu!

Âşık

Türk sergisi

Macarlar hükümet merkezi Peştede bir sergi yaptı. Bu sergiye bir çok devletler gendi memleketlerinde yetişen mahsulâtı, metaları gönderdiler. Biz de kendi mahsullerimizi, metalarımızı segide teşhir ettik.

Gelen haberlere göre bizim sergi, orada çok rağbet görmüş. Bir Macar gazetesi, "hangi sergiyi beğendiniz?„ diye okuyucularına danışmıştı. Aldığı cevapların yüzde doksanı şu oldu:

"Türk sergisi, hepsinden güzel!„

Dost bir hükûmet merkezinde Türk malını bu kadar gösterişli bir sergide toplayanlara aferin! Hah şöyle! Azcık kendimizi tanıtmanın yollarını bilelim yahu....

Kurşuna dizildi

İtalyada Musoliniyi öldürmek istiyen bir anarşist kurşuna dizildi. Şimdiye kadar İtalyada idam cezası yoktu. Eakat sıkı bir idare altında yürüyen İtalya bu cezayı tekrar koydu. bugüne kadar Mosoliniye birçok suikastlar yapılıyordu, bundan sonra sui kast biraz güççe olur, Musolini artık şaka dinlemiyor!

Deli değilim!

Vaktile Acemistanda herifin biri kahvede yüksek sesle:

"Her ki âşık künet melâlet nist„ (Âşık ne yaparsa yapsın, mazurdur) diyerek bağırmağı adet etmiş. Kahvede oturanlardan biri bir gün herifin böyle bağırmasına tahammül edemiyerek ayağa kalkmış ve bağıran adamı tepeden tırnağa berbat etmiş. Herif:

— Ne yaptın? Sen deli misin? Diye sorunca öteki:

— Hayır, dedi değilim, âşıkım! cevabını vermiş!

Doktorlara

Şimdiye kadar hep birbirlerini metederek müşterilerinden parayı tereyağından kıl çeker gibi çeken doktorların arasına da nifak girdi. Rasim Ali bey isminde bir doktoru tıp fakültesinden atmıya karar verdiler. Onlar onun aleyhinde söyldi, o onların aleyhinde söyledi, birbirlerinin kabahatlarını meydana çıkarmağa başladılar. Doktorlarımıza babaca bir nasihat: Çarçabuk bu meseleyi örtbas etsinler ve bu dedikodulardan vazgeçsinler, zararı kendilerine dokunacaktır, Çok defa üç lira, beş lira vizite parası alıp bi şişe ıhlamur, 2 gram antipirin, biraz karbunat veren doktorlarımızın - Allah versin! - İşleri yolunda gidiyor. İstanbulun en havadar yerlerinde cayır cayır dağ gibi apartmanlar yaptırıyorlar! Lâf değil, para kırıyorlar, eğer birbirlerini kötülemeğe başlarlarsa onların hali de gazetecilere döner, para kazanamazlar ve beş paralık itibarları kalmaz. Baksanıza bu millet meclisine kunduracıdan, rençbere kadar her meslekten meb'us girdi, gazeteciden kimse giremedi, daha lâfı olurolmaz karga gibi birbirlerinin gözünü oymaya kalktılar. Doktorlar bu nasihata kulak versinler, sonra karışmam ıhlamurla antipirini 3 liraya, 5 liraya kimseye yutturamazlar, ha!

MONOLOK

Bakır Renkler

Haziran girdi, deniz hamamları mevsimi geldi, bundan sonra sefa mahalli bar, meyhane, dans salonu, birahane değil, deniz hamamı. Orada içki de, dans ta var, kadın da var, hatta fazla kaçırıp başın dönerse denize atlayınca soğuk suda kendine gelirsin.

Bir iki hafta sonra beyaz tenli sarışın kadınları esmerleşmiş, hatta bakır gibi kızarmış göreceğiz. Ne yalan söyliyeyim, şimdiye kadar pembe beyazdan, fil dişi gibi mat renklerden hoşlanırdım. Bu yıl bakır kırmızısı vücutlar benim de hoşuma giti. Bazı genç kadınlara bu renk öyle dirilik veriyor ki vücuduna fiske ile vursan tın tın ötecek gibi geliyor. Herşeyin tazesi, dirisi olduğu gibi vücudun da öylesi hoşa gidiyor. Galiba insan vücudu da çelik nevinden bir şey! Güneşte iyice kızıp suya girdikçe geriliyor, sertleşiyor. Hele, o göğüs aman allah, hani Allah nazardan saklasın, diye bir söz vardır, bunun tam yeri. Görüp te bakakalmamak, bakıp ta tesirine kapılmamak, cezbelenmemek mümkün değil. Hiç olmazsa şöyle insan elile biraz dokunmak, okşamak istiyor. Ama dokunulursa ne olur, yakar mı, çeker mi? Yoksa baştan aşağı bir elektrik cereyanı mı geçirir, o başka mesele? Hasılı bu sene böyle bakır renkli vücutlar benim de hoşuma gidiyor. Hatta öyle hoşuma gidiyor ki, bu uğurda çanağı çomleği, kabıkacağı bile satılığa çıkarmam, mümkün!

O perhiz neydi...

Cevap isteriz?

İstanbula bir at cambazı kumpanyası geldi. daha ayak basar basmaz bazı gazetelerde bir kiyamettir koptu. Bu kumpanyanın Yunanistanda ancak bir hafta kalabildiğini, Bulgaristanın kumpanyayı hiç sokmadığını yazdılar. Bizde uzun müddet kalırsa halkı soyup sovana çeyireceğini söylediler. Vakıa ı sözleri yalan değildi. fakat bu ilk ğnağın arkasından kumpanya da zetelere yağmur gibi ilân yağdıraya başladı. Şimdi tıs... Hiç bir rafta ses yok.. Kumpanyanın halkı yacağından bahseden gazeteler ıyuna ilânları basıp duruyorlar. O perhiz ne idi, bu lâhna turşusu ne? Cevap isteriz!

Mudanya-Bursa Hattı

Millet Meclisinde Mudanya - Bursa hattının (50) bin liraya satın alınması müzakere ediliyor. Bu meseleye dair lâzımgelen tetkikat elbette yapılacaktır. Bizim duyduğumuza göre bu hattı işleten kumpanya Mudanya ile Bursa arasında işliyen otobüslere rekabet edememiş. Bir müddet dayanmış, sonra pılıyı pırtıyı toplayıp kaçmış. Bu meselenin ne kadar doğru olduğunu bilmiyoruz, fakat şayet hat işleyemez bir halde ise bu nokta elbette düşünülecektir. Bu mesele Mecliste konuşulurken biz de duyduğumuzu söylüyoruz!

İster inanın, ister inanmayın!

Genç hıristiyanlar cemiyeti diye Amerika papaslarının kurduğu bir cemiyet vardır. Bu cemiyet insaniyet perdesi altında Türkçülüğe zıt fikirler dağıtır, protestan dinini neşreder. Cemiyetin parası boldur, bu uğurda su gibi dolâr akıtır ve bu işi yaparken maksadını enaice ortaya koyup kimseyi ürkütmez, ilk bakışta farkına varılmıyacak tarzda yapar. Geçen gün bir muhalif gazetede gözümüze ilişti: Bu gazete güya genç hıristiyanlar cemiyeti aleyhinde bir makale neşrediyor, halbuki bu cemiyete bal gibi reklâm yapıyor. Cemiyetin şu kadar şubesi varmış, şubelere binlerce Türk genci gidiyormuş, Türk ocakları kapandıktan sonra gençlerin toplanacağı bir bu yer kalmış, cemiyetin lisan dershaneleri, jimnastik salonları .. Ve daha neleri de varmış!.. Bu muhalif gazete her şeyi olduğu gibi söyliyemiyor, bari şunu da biz ilâve edelim:

— Efendim, bu genç hıristiyanlar cemiyeti öyle insaniyetperver bir cemiyettir ki bu muhalif gazetenin baş muharririni kendi dolarcıklarile Amerikaya gönderip senelerce yedirmiş içirmiş ve tahsil ettirmiştir.

Artık siz bunu öğrendikten sonra bu partinin cemiyet aleyhine yazılmış bir makale olduğuna,

İster inanın,
ister inanmayın!

Barışgörüş havası

Hariciye vekili Tevfik Rüştü bey Avrupalı milletlerin bir araya geldiği Ceneverden geçen gün döndü. Gazetecilere söylediğine göre Cenevreden bizim ortaya attığımız fikirleri, Avrupa milletlerinin mürahhasları can kulağıyla dinlemişler. Biz, bu dediklerimizi komisyonlarda konuşup gürüşelim, Eylülde size cevap verelim demişler. Dünyanın üstünde şimdilik tatlı bir barışgörüş havası esiyor.

Hemen Allah kem nazaadan saklasın.

Malûllere mükâfat

Millet Meclisi istiklâl harbinde malûl kalan vatandaşlara verilecek mükâfat hakkındaki kanunu kabul etti. Bu kanuna bağlı olan cetvelde ismi olan malûllere 300 lira ile 100 lira arasında mükâfatlar verilecektir. Vatanın istiklâli uğrunda vücutlarını feda eden bu kahramanlara böyle 100,300 değil, 100 bin' 300 bin lira verebilmeli idik amma, ne çare ki milletimiz fakir. Mükâfat alan malûllerimiz aldıkları parayı güle güle yesinler!

Açıkta Kalanlar

Dairelerde ve inhisar idarelerinde yüzde 15 tasarruf esasına göre yapılmış yeni kadrolar Hazirandan itibaren tatbik edilmeğe başlandı. Müskürattan 230, tütün inhisarından 600, memur açıkta kaldı. Muvazenei umumiyeden maaş alanlardan açıkta kalanlara iki ay tam maaş verilecektir. İki aydan sonra 25 seneden fazla hizmeti olanlara yarım, daha az hizmeti olanlara üçte bir maaş verilecektir. İnhisar idaresinden açıkta kalan memurlara 15 günlük maaşları verilmiştir. Mart içeri pire dışarı diye bir lâf vardırya, bu sene Haziran içeri, memurlar dışarı oldu!

MEMLEKET HABERLERİ

Muhafız alayı ve muhafız gücünün gürbüz sporcuları

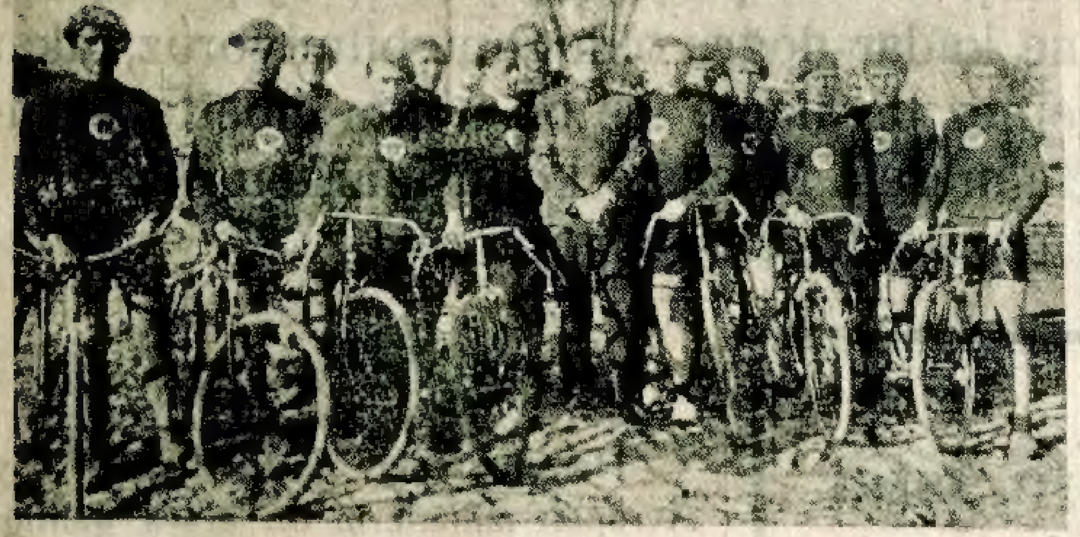

Muhafız gücü ve muhafız alayının yıldönümü olan 1 Haziranda her sene olduğu gibi bu sene de 12 kişilik bisiklet takımı ile 21 kişilik atlı sporcular bir spor seyahati yayacaklar. Atlılar Ankaradan İstanbul - Edirne - Kırklareline - kadar yürüyüş yapacaklar, bisikletliler de Sivas - Erzincan - Kars - Erdehan - Erzurum - Trabzon - İnebolu - Kastamoniden Ankaraya kadar 1800 kilometrelik bir yürüyüş yapacaklardır. Sporcularımıza yol uğraklarındaki gençliğe sporun asıl ruhunu aşılamak ve gençlerimize anavatanın uzak köşelerini tanıtmak maksadile yaptığı bu spor seyahatinde muvaffakıyetler dileriz.

Lik maçlarından: Galatasaray Vefa maçı

Geçen Cuma Galatasaray ile Vefa takımı arasında bir maç yapıldı: Galatasaray 1 — 4 le Vefaya galıp geldi. Resim Galatasarayın kıymetli oyuncularından Ercüment beyin Vefa kalesine üçüncü golü attığını gösteriyor.

Galatasaray şampiyon

Geçen Cuma İstanbul mıntakasına merbut birinci küme takımları lik maçlarına devam ettiler. Bu maçlar çok ehemmiyetli idi. Çünkü Galatasaray, Feneri bir puvanla geçiyordu. Eğer Gaiatasaray mağlup veya berabere kalsaydı şampiyonluk Fenere kalıyordu. Fakat iş aksine oldu, Fener 1 — 0 Beşiktaşa mağlup, Galatasarayda Vefayı 4 — 1 yendi. Neticede Galatasarayın 931 şampiyonluğu tahakkuk etti.

Mardin Erkek yatı mektebi talebeleri

Vatanın uzak köşelerinden biri olan Mardinde ilim hareketi ilerliyor. Genç muallimler o muhite irfan nurunu saçıyorlar. Mekteplerde tedrisat yeni ve mükemmel bir tarzda yapılıyor. Bilhassa spora ehemmiyet veriliyor. Bu resim Mardin erkek yatı mektebi talebelerini spor yaparken göstermektedir.

Atletizm müsabakaları

Geçen Cuma Kollejde galabalık bir seyirci önünde yapılan atletizm müsabakaları çok muntazam oldu. Cuma günü kazanan atletler arasında Semih, M. Ali, Tomson, Karatkoplos, Veysi, Tevfik, Haydar, Turhan, Enver şayanı tebriktir. Veysi kendiine ait iki Türkiye rekorunu kırdı.

Türkiye Cumhuriyeti

Merkez Bankası

Devletimizin en büyük malî ve malî müessesesi

Herkes tarafından kapışılan bu hisse senetlerinden bir tane alınız. Hem paranız bir köşede durmuş olacak, hem de temettü alırsınız.

TÜRKİYE SANAYİ ve MAADİN BANKASI Fabrikalarına ait YERLİ MALLAR PAZARI

Mağazada münhasıren yerli fabrikalar mamulâtından ipeklilere döşemelikler, yünlüler, battaniyer, kalın bezler, metin ve zarif tul ve çanta kunduralar ve saire toptan ve perakende olarak satılır

SPOR

Ağahamamında yakalanan rakı kaçakçıları

Beyoğlunda Ağahamamında rakı kaçakçılığı yapanların gizlice rakı çektikleri zabıtaca haber alınmıştı. Geçen gün burası basıldı ve rakı çıkarmaya mahsus alât ve edevat yakalandı. Rakı kaçakçılığı yapanlar mahkemeye verildi. Kaçakçılık kârlı bir iş olduğu için umulmadık yerlerde gizli kazanlar kurulup rakı çekiliyor, ama, hepsi de yakalanıp cezaya çarpılıyorlar.

İnsan namusile çalışıp para kazanmanın yoluna bakmalı. Bu türlü kazanılan paralar hayir etmez.. Çok da kazanılsa ya kazaya, belâya sarfedilir, yahutta bir gün böyle zabıtanın pençesine düşülür, o paralar gittikten sonra üstelik ceza verilip hapısta da yatırılır. Bunlar tecrübe edilmiş şeylerdir. Bnnun boyle olduğunu herkes bilir ama, hırs insanın gözünü bürüyor.

İstiklâl Lisesinin veda müsameresi

Geçen Cuma günü İstiklâl Lisesi son sınıf talebeleri Tepebaşı tiyatrosunda bir veda müsameresi verdiler. Müsamerenin şair tablosu pek hoş oldu. Talebelerden biri Yunus Emrenin kıyafetine girerek ilâhilerinden birini okudu. Ondan sonra diğer bir talebe de Fuzuli kıyafetile Fuzuli'nin yanık eserlerinden birini okudu. Ondan sonra Nedim'in kıyafetile çıkan bir talebe de Nedim'in şuh şiirlerinden birini okudu. En sonra Namık kemal kıyafetile çıkan bir talebe de bu büyük vatanperverin bir şiirini okudu. İstiklâl Lisesinin kıymetli talebelerine hayatta şerefli mevkiler, büyük muvaffakıyetler dileriz.

Mektep müdürlerinin içtimaı

Geçen gün İstanbuldaki mektep müdürleri toplanarak imtihanlara dair bazı meseleleri görüştüler, imtihanlarda kimlerin mümeyyiz olarak çağıralacağını tayin ettiler. Bundan başka mektep ve tedrisat meselelerini konuştular. Talebelerin yüksek bir seviye ile mektepten çıkması için bir takım fikirler ortaya atıldı. Maarifin ilerilemesi ve mekteplerin kusurlarının meydana çıkması için ara sıra böyle içtimalar yapılması çok faydalıdır. Maarif mesleğinde ve iş başında olan bu gibi kimseler mekteplerimizin ve talebelerimizin ihtiyaçlarını konuşmalı, icap eden tedbirleri almalıdır.

Şikâyetler

Şilenin hali

§ Şilede bakkal Hüseyin oğlu İsmail imazasile aldığımız şikâyet mektubunda deniyor ki:

— Karadenizin sahilinde İstanbul şehrinin bir mahallesi ve Türkiyenin Isviçresi olan Şilemiz her türlü asarı medeniyeden muhrumdur. Kasabaya girdiğiniz zaman belediyenin ihmali yüzünden mandıra civarında bulunuyor gibi köpek kafilelerinin hücumuna maruz kalırsınız. Geceleri mahalleler tenvir edilmiyor. Her taraf pislik içinde. Belediye reisi halkın ihtiyaçlarını düşünmüyor. Kara ve fena bir ekmek Şilede dokuz buçuk kuruşadır. Istanbudla kar gibi beyaz bir ekmeği halk sekiz buçuk kuruşa böyle bir ekmeğin Şilede bu fiata satılması Şilenin belediyece ne halde olduğunu anlatır.

Karagöz — Kariimizin şikâyetini yazıyoruz. Doğru ise Şile belediyesi bu işlerle meşgul olmalıdır. Ümit ederiz ki bu şikâyet belediye müdürünün nazarı dikkatini celbeder de tekrar şikâyete mahal bırakmaz.

Sıhhî Nasihatlar

Yazan: *Doktor Hafız Cemal*

161 — İnsan genç iken merdivenleri, yokuşları ihtiyar gibi yavaş yavaş çıkmalıdır ki ihtiyarlıkta genç gibi çıkabilsin!

162 — Kiraz saplarını güneşte kurutup rutubetsiz bir yerde saklayınız! Çay gibi haşlayıp içilirse idrar (sidik) söker!

163 — Mısır darısının püsküllerini güneşte kurutup rutubetsiz kuru bir yerde en alâsı bir cam (kavanoz) da muhafaza ediniz, Bunu da çay gibi haşlayıp içiniz idrar çoğalır.

164 — Eğer sidik yolunda bir darlık; bir taş gibi engel yok ise, biraz kiraz sapı, mısır darısının püskülü: (Ayrıkkökü) ve bir avuç arpayı kaynatıp ayakları, karnı şiş hastaya içirseniz idrar söker, şişlik biraz iner.

165 — Gözler, her işi gören bir (tabiat projöktör) üdür. Gözler aşkın, sevdanın, cazibenin kaynak yeridir. Gözler, insanın en güzel, en hassas bir âletidir. İşte insan vücudunun en cazibedar olan bu azasına düşman şunlardır. Toz, duman, kuvvetli ziya, belsoğukluğunun akıntısı, frengi, ve çiçek hastalıkları: Karanlık, tütün, içki, zaiflik, kansızlık, uykusuzluk, (Trahom) hastalığı, çok eskimiş burun nezleleridir.

166 — Keder, insanın vücudunda kurşundan beter tesir yahar.

Olup Bitenler

Bir kaza

Geçen sabah Beyoğlunda feci bir kaza olmuştur.

Beyoğlunda fıstıkçı Hasan efendinin oğlu beş yaşında İzzet ismineki çocuk sabah saat 7 buçukta Beyoğlunda gazhane caddesinden geçerken, arkadan son sur'atle gelen bir kamyonun altında kalmıştır.

Yavrucak, kamyonun altında bir metre sürüklenmiş, vücudu parçalanarak feci bir surette ölmüştür. Vakayı müteakip kamyon derhal kaçtığından numarası ve şoförün kim olduğu tesbit edilememistir. Zabıta tahkikat yapmaktadır.

Yağmurlar, seller...

Anadoluda havalar bir iki haftadanberi yağmurlu gidiyor. Bazı yerlere o kadar çok yağmur yağdı ki bütün dereler taştı, şehirleri, kasabaları, köyleri su bastı. Hele Amasya, Uşak, Bursa taraflarında epeyce insan öldü, bir çok davarları su alıp götürdü. Ne diyelim. Allah beterinden saklasın!

Deli mi acaba?

Deniz amelesinden Raşit evvelki akşam Galatada Hüseyin isminde birinin karşısına çıkmış:

— Para ver!

Demiş. Hüseyin tanımadığı bu adama para vermek istemeyince Raşit tabancayı çekip ateş etmiş. Kurşunlar Hüseyine rasgelmemiş. Bunun üzerine Raşit belinden bıçağını çekip Hüseyinin solböğrüne saplamış. Alkanlar içinde kendinden geçmiş olan zavallı adamı hastaneye kaldırmışlar, katili yakalayıp kodese tıkmışlar, para için gözleri dönen bu azgın herif deli mi acaba?

Dayak

Beykozda park gazinosu sahibi Cemil bey isminde birisi müddei umumiliğe ve mülkiye müfettişliğine müracaat ederek Beykoz polis merkezi mürettebatından 2 polis memurunun kendisini kaburga kemikleri kırılacak derece dövdüklerini iddia etmiştir. Bu müracaat üzerine Cemil bey derhal muayeneye sevkedilmiş ve muayeneyi yapan doktorlar Cemil beyin dövülme neticesinde kaburga kemiklerinden ikisinin çatlamış olduğu hakkında rapor vermişlerdir.

Mecruh Cemil bey hastahanede tedavi altına alınmış ve gerek müddei umumilik gerek mülkiye müfettişleri tahkikata başlamışlardır.

Karagöz — Hacıyat, karını neden boşadın?

Hacıyvat — Karımın dişleri çürük, ağzı kokuyordu da ondan.

Karagöz — Kolayı var yahu, karını boşayacağına (Bioks) diş macunu ile dişlerini temizlettirseydin mesele kalmazdı!

Muallim Ahmet Halit Kitaphanesi

Muhtarlara Rehber Muhtarların verecekleri her nevi ilmühaber, tapu, nufus işleri, izin kâğıtları ve saireye ait nümüneleri 25 Kuruştur.

Aşk Dersleri Bu kitap her evli erkek ve kadınlarla nişanlanacak ve evlenecekler için kıymetli bir rehberdir 25 Kuruş verip bu kitabı alanlar mesut olacaklar ve aşkın ne olduğunu anlıyacaklardır.

Cin Ali Çocuklarınıza faydalı, ve güzel bir kitap okutmak istiyorsanız bu kitabı alınız 50 Kuruştur.

Tarihte Kadın Simaları Ahmet Refik beyin bu güzel eseri herkesin severek okuyacağı bir kitaptır. Meşhur Türk kadınlarından 6 tanesinin hayatını tatlı bib üslûpla anlatır. 50 Kuruştur.

HASRET KAVUŞTURAN

§ Gaziayıntap eski saray caddesinde Gordiç lâstik acentesi Tahsin efendi imzasile :

— Kosva vilâyetinin Metroviçe kasabasından biraderim Rifat efendi balkan harbinde istanbula hicret etmişti. O zamandanberi kendisinden haber alamadım arıyorum.

§ Filibede perşenbe sokağında 21 numarada Azim bey zade Süleyman ben imzasile :

— Harbı umumidenberi Kütahyada ikamet eden İzmirli yüzbaşı Hüseyin, mahdumu mülâzim İsmail ve Şükrü efendilerden haber alamıyorum.

§ Samsun - kavakta Emine hanım imzasile :

— Bundan üç sene evvel İzmir taraflarında olduğu anlaşılan ve bir sene evvel İzmirden mektubu alınan kocam Samsun kavağından Halil oğlu 323 tevellütlü Mustafayı arıyorum bilenler varsa Kavakta Hacı oğlu Ali efendiye haber versinler.

§ Bitlisin Kızıl mesçit mahallesinden Ahlatlı oğlu Cihangir imzasile :

— Harbı umumide Rusların Bitlisi işgalinden sonra yetim kalan oğlumu tanımadığım birisi yanına evlâtlık almış ve semti meçhule götürmüş. Bu ana kadar oğlumdan haber alamıyorum. Arıyorum.

HALK SÜTUNU

§ Tramvay Şirketi bilet memuru Rizeli Ziyaeddin efendiye :

— Maarif idaresi istihkakınızı tahakkuk ettirecek, Muhasebei hususiyeye müracaat edip paranızı alacaksınız. Maarif idaresi hakkınızı tasdik etti mi ? Etmediyse sebebini öğreniniz. Bir haksızlık varsa mıntakanız Maarif eminliğine şikâyet ediniz. Bütün millet mektebi muallimleri paralarını almıştır. Hesap Şubat nihayetinde kapanmıştır. Şimdiye kadar kalmaması lâzım gelirdi.

§ Ankarada A. H. imzasile mektup gönderen gence :

— Şehremanetinin tiyatro mektebine giriniz. Mektep talebe kabul edeceği zaman şeraiti ilân eder. Oradan çıkınca Darülbedayi'de artist olursunuz.

ZUMRÜT

YALOVA KAPLICALARI

Yeşillikler arasında Fışkıran

HAYAT SUYU

— Romatizma
— Siyatik
— Arteriyos-kleras
— Kadın Hastalıkları
— Teneffüsü cihazı hastalıkları

— CILT, ASAP HASTALIKLARI —

Yeşillikler Arasından Fışkıran

HAYAT SUYU

İle tedavi olunur.

Oteller : 60 Kuruştan 500 Kuruşa kadar.
Yemekler: Tabildot (Sabah öğle ve akşam dahil) 225 - 450 Kuruş.
(Üçüncü Sınıf Otellerde yemek mecburi değildir.)
(Çok ucuz fiatla alakart yemek bulunur.
Banyolar: 50 - 75 - 100 Kuruştur.
Vapur Ücretler : 1 : 30
2 : 20

— Mayis zarfında Otel Fiatları yüzde 20 tenzilât —
Her türlü malûmat için YALOVA da Kaplıcalar Müdürlüğüne veya İSTANBUL da Seyrisefain Umum Müdürlük kalemine müracaat.

— Telefon Bey. 1745 —

SAHİBİNİN SESİ

Sesi en pürüssüz ve en tabiî şekilde verir. Fennin en son tarakkıyatına göre yapılmış dünyanın en mükemmel gramofonudur, Her aile neşeli zaman geçirmesi mutlaka bir dane

SAHİBİNİN SESİ

gramofonu bulunmalıdır. Bir gramafon alacaksanız mutlaka bu markayı istemeli!

Meşhedi

Polis hafiyesi

Bugüzel, meraklı, eğlenceli romanı yarınki Ak baba Gazetesinde okuyunuz..

Akşamcılara;

Vaktı kerahet gelip te çilingir sofrası kurduğunuz zaman hatırlayınız ki yalnız:

Bilecik

rakısı size umduğunuz neşeyi verebilir.

Bilecik

Mideyi bozmaz, su içirmez, çarpıntı vermez. Eğer rakı içeceksenız hiç düşünmeden:

Bilecik

rakısı içiniz: Ya bundan içmeli ya rakıdan vazgeçmeli!..

Çocuğunuzun KUMBARAsı var mı?

Eğer yoksa İŞ BANKASI ndan hem bir KUMBARA

alarak çocuğunuzu sevindiriniz

Kumbara çocuğunuza vereceğiniz en güzel hediye, ona istikbal temin eden en sağlam vasıtadır

PİLEVNE

MUHARRİRİ KEMALETTİN ŞÜKRÜ — KARAGÖZÜN TEFRİKA No. 39

İstanbullu Yahudi sarraflar Moskoflara: (Osman paşa fakirdir onu para ile elde edebilirsiniz) dediler

(Ceneral Totleben) bu suretle işe girişmişti. Mamafih ılk yaptığı tedbir esasen devam eden bombardumanı daha fazla şiddetlendirmek oldu bu maksat için de bütün toplara her yirmi dört saatte ve muayyen zamanlarda üç defa birden yaylım ateşi emrini verdi. Bu topların gürültüsü Pilevne etrafını adeta zelzele oluyormuş gibi titretiyor, Pilevne seması üzerinde çok kesif bir barut bulutu peyda ediyordu. Mamafih bunların kahraman kalemize hiç bir tesiri olmuyordu.

Ceneral Totleben Pilevneyi böyle bombardumanla sıkıştırırken Rus baş kumandanı Gran Dok da muhasaranın uzamasına meydan vermemek için başka çareler düşünüyordu. Bu çarelerden en mühimmi ve en garibini - ki bu güne kadar pek çok kimseler bilmezler - ceneral Hazenkânk'ın hatıratından alarak aynen yazıyoruz.

Baş kumandan Gran Dok Nikolanın bulduğu çare ne idi tahmin edersiniz?

Gazi Osman paşaya rüşvet teklif etmek ve kahraman Türk kumandanını para ile elde ederek Pilevneyi satın almak..

Evet.. Böyle bir teklif yapıldığı bugün muhakkaktır. Ve meselenin iç yüzüde şu şekilde olmuştur. Gran Dok'un yaverlerinden biri bir ay kadar izin alarak muharebe meydanından ayrılır ve istirahat etmek yahut da zevk sürmek maksadile sefahat merkezi olan Bükreşe gider.

Burada yaver iki Yahudi ile tanışır. Bu Yahudiler İstanbulda sarraflık ediyorlarmış ve ticaret maksadı ile Romanya'ya gelmişler imiş.

Söz arasında yaverden rica ederler:

— Ne olur, derler, cepheye giderken bizi de beraber götür ve baş kumandana takdim et kim bilir belki bir iyiliğimiz dokunur.

Yaver şu cevabı verir:

— Şimdi baş kumandan çok telâşlıdır. Türklerle Pilevne önünde başa çıkamıyoruz. Bütün askerlik haysiyetimiz cihan önünde iki paralık oldu. İmparator da baş kumandan da hep bu işle meşgul muharebe meydanında sizleri kabul edip etmiyeceğini bilemem.

Düşman Pilevne tabyelerine şiddetle hücum etti

Yahudilerin ikisininde gözlerinde kurnaz bir ışık çaktı. Biri derhal ilâve etti.

— Daha iyi ya.. Esasen bizim baş kumandanla görüşmek istemekliğimiz Pilevne içindir. Kim bilir bütün Rus ordusunun başa çıkamadığı bu işi iki Yahudi başarabilir.

Yaver, izni bittikten sonra Yahudileride beraberine alıp cepheye götürdü ve meseleyi Gran Dok Nikolaya anlattı.

Baş kumandan İstanbullu Musevi sarrafları ademi itimatla kabul etti.

— Ne söyliyeceksiniz, dedi, bize ne gibi bir iyilikte bulunacaksınız. Yaverim anlattı. Sözleriniz Pilevneye ait olacakmış. Yalınız kısa söyleyin. Çünkü vaktım pek dardır.

Yahudiler ise Gran Dok'un bu sözlerine karşı:

— Ceneral, dediler, biz İstanbulluyuz Pilevneyi müdafaa eden Osman paşayı ve ailesini gayet iyi ve yakından tanırız. Osman paşa çok fakirdir. Bu gün ölecek olursa arkasında kalacak ailesi efradına miras olarak kendi namından başka bırakacak bir şeyi yoktur ve nihayet oda bir insandır. Bu kadar aydır top, tüfek patlatıyor, mermi, fişek sarfediyorsunuz. bunların hepsi paradır. Ölenlerde size caba: Halbuki Osman paşaya şöyle dolğunca bir para, bir rüşvet teklif edecek olursanız zan ederizki bu mesele daha kolay hallolunur ve paşa size Pilevne yi kolaylıkla teslim eder.

Bu sözler Moskof baş kumandanını çok ciddi olarak düşündürdü. Yahudilerin hakkı vardı. Mademki Osman paşa fakirdi, parasızdı ve nihayet oda bir insandı, her halde çok dolğun bir para teklifi mukabilinde Pilevneyi teslim etmesi muhtemeldi.

Bunu böyle düşünen bir Moskof baş kumandanı idi. Bir baş kumandan, bir asker para mukabilinde vatanını satacak bir Türk kumandanı bulunacağını zannettiği içindir ki ve Türkleri daha anlamadığından Pilevne önünde mağlup olmuştu. Evet, Osman paşa fakirdi. Evet, Osman paşada bir insandı fakat o insanlığın tam manası ile bir insan bir asker ve her şeyden evvelde bir Türk idi. Hiç bir kuvvet ona vatanını, Pilevnesini para mukabili Moskoflara sattıramazdı.

(Bitmedi)

Müdürü Mes'ul Orban Seyfi — Resimli Ay Matbaası T. L. Ş.